SONY

4-574-022-**11**(1) (FI)

DAB-/FM-kelloradio

Käyttöohjeet FI

NO POWER NO PROBLEM

©2015 Sony Corporation

http://www.sony.net/

XDR-C1DBP

Käytön aloittaminen

1 Irrota pariston suojakalvo.

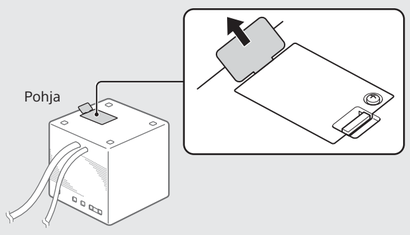

2 Liitä verkkovirtajohto pistorasiaan.

Kun radioon kytketään virta ensimmäisen kerran, DAB-asemien automaattinen viritys ja nykyisen ajan asetus suoritetaan automaattisesti. Tämä kestää noin minuutin.

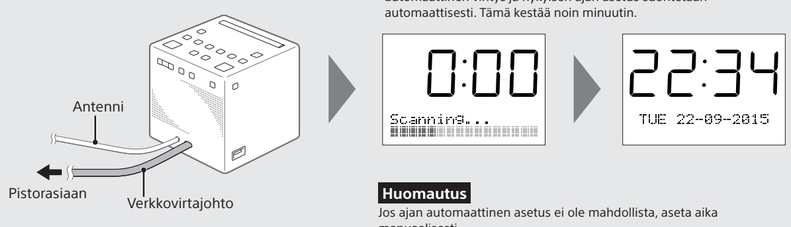

Huomautus

Jos ajan automaattinen asetus ei ole mahdollista, aseta aika manuaalisesti.
Katso "Set Date & Time" kohdasta "Asetusvalikon asetukset".

Radion kuunteleminen

1 Valitse DAB tai FM.

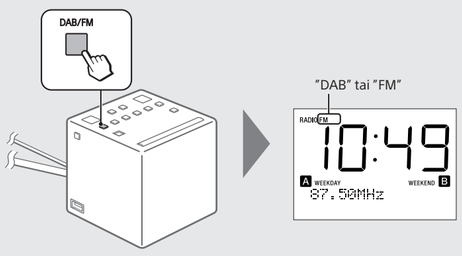

DAB

2 Valitse haluttu asema.

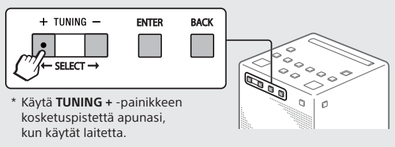

* Käytä **TUNING** + -painikkeen kosketuspistettä apunasi, kun käytät laitetta.

Vihjeitä

- Toissijaisen palvelun aseman nimen vasemmalla puolella näkyy "".
- Jos haluat pysäyttää haun, paina **BACK**.

FM

2 Hae FM-asema painamalla **TUNING** + tai – jonkin aikaa.

Vihje

Jos et paina **ENTER**-painiketta 3 sekunnin kuluessa, hakua jatketaan automaattisesti.

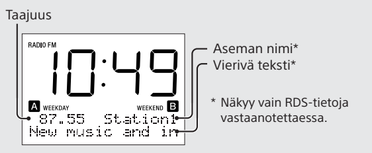

* Näkyy vain RDS-tietoja vastaanotettaessa.

Vihje

Voit etsiä tietyn aseman painamalla toistuvasti **TUNING** + tai – (manuaalinen viritys).
Vastaanotettavissa olevia FM-asemia voidaan hakea 0,05 MHz:n askelin.

Huomautuksia

- RDS-tietoja ei ehkä näytetä oikein sellaisilla alueilla, joilla RDS-lähetykset ovat kokeiluvaiheessa.
- Jos vastaanotettava radiosignaali on heikko, RDS-tietojen vastaanottaminen voi kestää jonkin aikaa.

Radion sammuttaminen

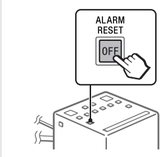

Äänenvoimakkuuden säätäminen

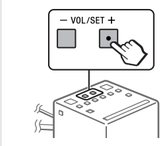

Radioasemien esiasettaminen (5 DAB ja 5 FM)

1 Viritä radioasema, jonka haluat tallentaa esiasetukseksi.

Toimi yllä olevan kohdan "Radion kuunteleminen" vaiheissa annettujen ohjeiden mukaan.

2 Paina haluttua esiasetuspainiketta (1–5), kunnes näyttöön tulee "PRESET-X stored".

Esimerkki: viritetyn aseman esiasettaminen esiasetuspainikkeeseen 3

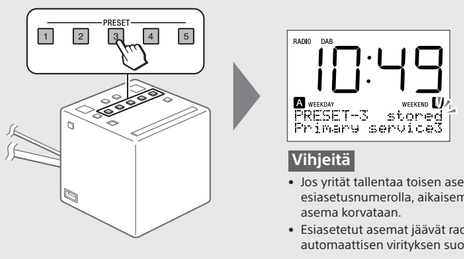

Vihjeitä

- Jos yrität tallentaa toisen aseman samalla esiasetusnumerolla, aikaisemmin tallennettu asema korvataan.
- Esiasetetut asemat jäävät radion muistiin myös automaattisen virityksen suorittamisen jälkeen.

Esiasetetun aseman lähetyksen kuunteleminen

1 Valitse DAB tai FM.

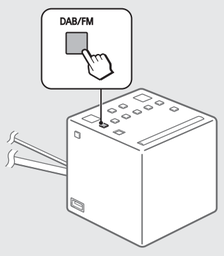

2 Valitse haluttu esiasetettu asema.

Esimerkki: kun esiasetuspainiketta 3 painetaan

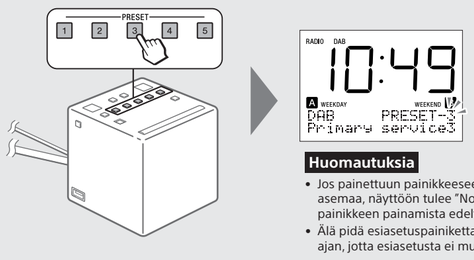

Huomautuksia

- Jos painettuun painikkeeseen ei ole esiasetettu asemaa, näyttöön tulee "No Preset", ja laite palaa painikkeen painamista edeltävään asemaan.
- Älä pidä esiasetuspainiketta painettuna yli 2 sekunnin ajan, jotta esiasetusta ei muuteta vahingossa.

DAB-/FM-radiosignaalien vastaanoton parantaminen

Hälytyksen asettaminen

Jos haluat asettaa radion hälytyksen, esiaseta radioasema ennen hälytyksen asettamista. Katso "Radioasemien esiasettaminen (5 DAB ja 5 FM)".

1 Valitse hälytysohjelma painamalla **SET ALARM/ ALARM A** tai **B** jonkin aikaa.

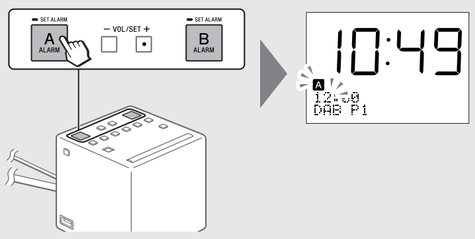

2 Aseta tunti, minuutti ja hälytysjakso ("WEEKDAY", "WEEKEND" tai molemmat).

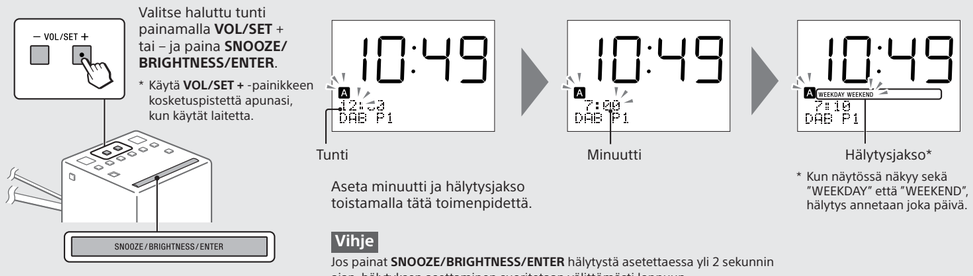

* Käytä **VOL/SET +** -painikkeen kosketuspistettä apunasi, kun käytät laitetta.

Aseta minuutti ja hälytysjakso toistamalla tätä toimenpidettä.

* Kun näytössä näkyy sekä "WEEKDAY" että "WEEKEND", hälytys annetaan joka päivä.

Vihje

Jos painat **SNOOZE/BRIGHTNESS/ENTER** hälytystä asetettaessa yli 2 sekunnin ajan, hälytyksen asettaminen suoritetaan välittömästi loppuun.

3 Aseta hälytystila ("DAB", "FM" tai "BUZZER").

Valitse haluttu hälytystila painamalla **VOL/SET** + tai – ja paina **SNOOZE/BRIGHTNESS/ENTER**.

Kun valitset "DAB" tai "FM"
Valitse halutun aseman esiasetusnumero painamalla **VOL/SET** + tai – ja paina **SNOOZE/BRIGHTNESS/ENTER**.

Kun valitset "BUZZER"
Asetus on määritetty. Summeri antaa äänimerkin, jonka voimakkuus lisääntyy asteittain. (Näytössä vilkkuu "A" tai "B".)

Jos asemia ei ole vielä esiasetettu
Esiasetusnumero ja "--" näkyvät näytössä vuorotellen. Tällöin summeri antaa äänimerkin asetettuna aikana.

4 Säädä äänenvoimakkuutta.

Säädä äänenvoimakkuutta painamalla **VOL/SET** + tai – ja paina **SNOOZE/ BRIGHTNESS/ENTER**.

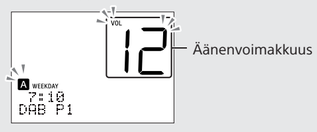

Asetus on määritetty.
Radio käynnistyy asetettuna aikana, ja sen voimakkuus lisääntyy asteittain. (Näytössä vilkkuu "A" tai "B".)

Hälytyksen pysäyttäminen

Hälytyksen poistaminen käytöstä

Paina **SET ALARM/ALARM A** tai **B**.

"A" tai "B" katoaa näytöstä.

Torkku vielä muutaman minuutin ajan

Paina **SNOOZE/BRIGHTNESS/ENTER**.

Ääni sammuu, mutta sitä jatketaan automaattisesti 10 minuutin kuluttua. Jokaisella **SNOOZE/BRIGHTNESS/ENTER**-painikkeen painalluksella torkkuaika muuttuu seuraavasti:

10 → 20 → 30 → 40 → 50 → 60

Näytössä vilkkuu "A" tai "B".

Huomautus

Jos hälytyksen soidessa ei suoriteta mitään toimintoa, hälytys pysäytetään noin 60 minuutin kuluttua.

Uniajastimen asettaminen

Radio sammuu automaattisesti tietyn ajan kuluttua.

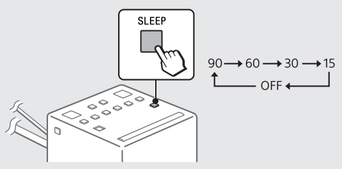

Huomautus

Jos hälytys asetetaan soimaan uniajastimen keston aikana, uniajastin poistetaan hälytyksen soidessa automaattisesti käytöstä.

Tietonäytön tietojen vaihtaminen

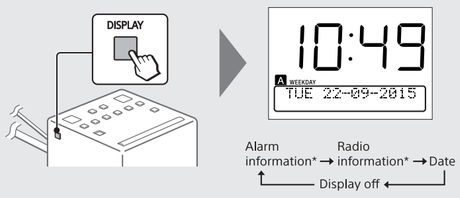

* Valittavissa radiota kuunneltaessa tai hälytystä asetettaessa.

Näytön kirkkauden asettaminen

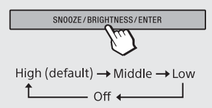

Vihje

Voit myös sammuttaa näytön painamalla **SNOOZE/BRIGHTNESS/ ENTER**-painiketta jonkin aikaa.

Huomautuksia

- Hälytyksen soidessa tai torkkutoiminnon ollessa käytössä näytön kirkkautta ei voi muuttaa.
- Vaikka näyttö on sammutettu, se palaa herätyksen soidessa himmeästi.

Älypuhelimen lataaminen

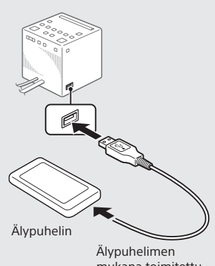

Huomautuksia

- Tällä laitteella ei välttämättä voi ladata kaikkia USB-liitännän kautta ladattavissa olevia laitteita.
- Tämä laite ei tue yli 5 V ja 1,5 A suurempaa virransyöttöä.
- Jos kuulet varoitusäänen, irrota älypuhelin laitteesta.
- Radion vastaanottoherkkyys voi heiketä, kun USB-liitännän kautta ladataan älypuhelinta.

Asetusvalikon asetukset

Perustoiminnot:

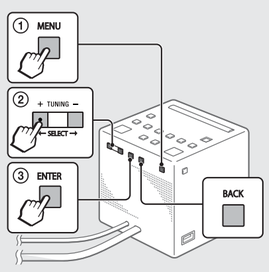

Palaaminen ylemmälle valikkotasolle

Paina **BACK**.

Poistuminen asetusvalikosta

Paina **MENU** uudelleen.

Radion asetukset

Radion asetukset voidaan määrittää, kun DAB tai FM on valittuna.

Auto Tune DAB

Voit päivittää DAB-asemaluettelon suorittamalla DAB-asemien automaattisen virityksen uudelleen. Käynnistä DAB-asemien automaattinen viritys painamalla "Yes".
Jos haluat poistaa DAB-asemien automaattisen virityksen käytöstä, valitse "No".

Huomautus

Tallennettuna oleva asemaluettelo poistetaan, kun automaattinen DAB-viritysprosessi käynnistetään.

Information DAB

Voit näyttää kuunneltavasta DAB-asemasta erilaisia tietoja.

Channel: kanava ja taajuus (Katso DAB-taajuustaulukko kohdasta "Tekniset tiedot".)

Multiplex Name: kanavanipun tunnus (enintään 16 merkkiä pitkä)

Service Name: aseman nimi

Programme Type: PTY-tunnus (Katso "PTY (ohjelmatyyppi)" kappaleesta "Tekniset tiedot".)

Bit Rate: bittinopeus

Signal Level: Näyttää kuunneltavan DAB-aseman signaalitason välillä 0 (ei signaalia) ja 100 (voimakkain mahdollinen signaali).

Info. PTY FM

Näyttää kuunneltavan aseman PTY-tunnuksen (katso "PTY (ohjelmatyyppi)" kappaleesta "Tekniset tiedot").

Huomautus

Jos multiplex-lähetystä tai palvelun nimeä ei ole, tunnukselle tai nimelle varattu tila on tyhjä.

DAB Manual Tune DAB

Jos DAB-vastaanotto on automaattista DAB-viritystä käytettäessä heikko, kokeile manuaalista viritystä.

Valitse haluamasi DAB-kanava painamalla **SELECT** ← tai → ja paina sitten **ENTER**.

Laite alkaa virittää vastaanotettavissa olevia asemia valitulta kanavalta.

Vihje

Manuaalisella viritykellä vastaanotettu uusi asema tallennetaan DAB-asemaluetteloon.

Initialize DAB FM

Valitse "OK", jos haluat alustaa radion ja palauttaa sen tehdasasetukset. Kaikki asetukset, DAB-asemaluettelo ja esiasetukset poistetaan.

Muut asetukset

Sammuta radio ennen näiden asetusten määrittämistä.

Set Date & Time

Oletusasetus on "Auto". Tämä mahdollistaa kellon synkronoinnin vastaanotettavien DAB-tietojen kanssa. Jos haluat asettaa kellon manuaalisesti, paina **MENU**, valitse "Set Date & Time", valitse "Manual" ja toimi alla olevien ohjeiden mukaan.

1 Valitse vuosi painamalla **SELECT** ← tai → ja paina sitten **ENTER**.

2 Aseta kuukausi, päivä ja aika toistamalla vaihe **1**.

Palaaminen edelliseen asetukseen

Paina **BACK**.

Kellon asetuksen peruuttaminen

Paina **MENU** uudelleen.

Huomautus

Jos et paina kelloa asetettaessa mitään painiketta noin 1 minuuttiin, kellon asetustilasta poistutaan.

Time Format

12H/24H: Valitse kellon näyttötilaksi 12 tunnin kello tai 24 tunnin kello.

Date Format

Päivämäärän näyttötilaksi voidaan valita "DD-MM-YYYY", "DD MMM YYYY" (MMM on JAN, FEB jne.), "MM-DD-YYYY" tai "YYYY-MM-DD".

Beep

Valitse "On" tai "Off".

Tietoja varavirtalähteenä toimivasta paristosta

Tässä laitteessa on varavirtalähteenä toimiva CR2032-paristo, joka varmistaa kellon ja hälytyksen toiminnan virtakatkojen tapauksessa.
(No Power No Problem -järjestelmä*)

NO POWER NO PROBLEM

* No Power No Problem™ on Sony Corporationin tavaramerkki.

Huomautuksia hälytyksestä virtakatkon ilmetessä

Virtakatkon ilmetessä hälytystoiminnot toimivat pariston varauksen ehtymiseen asti. Jotkin toiminnot voivat kuitenkin toimia tavallisesta poikkeavalla tavalla:

- Näyttö sammuu.
- Jos hälytysääneksi on asetettu "RADIO", summeri soi.
- Jos hälytyksen soidessa ilmenee virtakatko, summeri soi.
- Jos **ALARM RESET/OFF** -painiketta ei paineta, hälytys soi noin 5 minuutin ajan.
- Jos näyttöön tulee "", hälytys ei soi virtakatkon ilmetessä. Vaihda paristo, jos näyttöön tulee "".
- Torkkutoiminto ei toimi.
- Virtakatkon aikana hälytys soi asetettuna aikana vain kerran.

Pariston vaihtaminen

Kun pariston varaus on ehtynyt, näyttöön tulee "".
Jos pariston varaus on ehtynyt ja ilmenee virtakatko, nykyinen aika ja hälytys poistetaan.

Varapariston vaihtaminen

1 Avaa laitteen pohjassa oleva paristolokero.

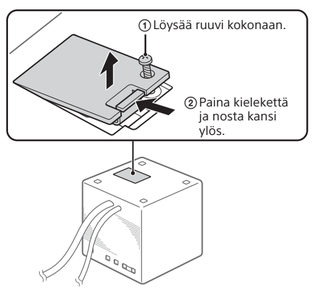

2 Poista vanha paristo työntämällä se ulos ja tarttumalla siihen.

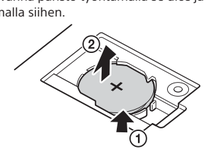

3 Aseta paristolokeroon uusi paristo niin, että sen ⊕-puoli on ylöspäin.

4 Sulje paristolokeron kansi ja kiristä ruuvi.

5 Paina **DAB/FM**. ("" katoaa tällöin näytöstä.)

Huomautus

Jos laitetta ei pitkäksi ajaksi kytketä pistorasiaan, poista paristo, jotta laite ei vioitu mahdollisen paristovuodon tai syöpymisen seurauksena.

Lue tämä opas huolellisesti ennen laitteen käyttöä ja säilytä se tulevaa käyttöä varten.

Euroopassa asuvia asiakkaita koskeva ilmoitus
Tilaa ilmaiset päivitykset seuraavasta osoitteesta:
www.sony.eu/mysony

VAROITUS

Tulipalon välttämiseksi älä peitä laitteen tuuletusaukkoja sanomalehdillä, pöytäliinoilla, verhoilla tai muilla vastaavilla materiaaleilla. Älä myöskään aseta laitteen päälle palavia kynttiläöitä.

Tulipalojen ja sähköiskujen välttämiseksi älä altista laitetta nesteroiskeille äläkä aseta laitteen päälle nesteellä täytettyjä esineitä, kuten maljakkoja.

Älä asenna laitetta suljettuun tilaan, kuten kirjahyllyyn tai suljettuun kaappiin.

Älä altista paristoja tai pariston sisältävää laitetta lämmönlähteille, kuten suoralle auringonvalolle tai tulelle.

Laite irrotetaan verkkovirtalähteestä poistamalla pistoke pistorasiasta. Laite tulee siksi kytkeä helposti käsiteltävään pistorasiaan. Jos laite toimii tavallisesta poikkeavalla tavalla, irrota pistoke pistorasiasta välittömästi.

Laitetta ei ole irrotettu verkkovirrasta niin kauan kuin se on kytketty pistorasiaan, vaikka virta olisi katkaistu laitteesta.

Nimikilpi ja turvallisuutta koskevat tärkeät tiedot löytyvät laitteen pohjasta.

LITIUMPARISTOA KOSKEVA VAROITUS

- Paristo voi räjähtää, jos sitä käsitellään väärin. Älä lataa tai pura paristoa tai hävitä sitä polttamalla.
- Hävitä käytetty paristo asianmukaisesti paikallisten luonnonsuojelulakien ja -määräysten mukaan. Säilytä sitä lasten ulottumattomissa.

HUOMIO

Pariston virheellinen vaihto voi aiheuttaa räjähdysvaaraan. Vaihda paristo ainoastaan samanlaiseen paristoon.

Huomautus asiakkaille: seuraavat tiedot koskevat ainoastaan laitteita, joita myydään EU:n direktiivejä noudattavissa maissa.

Tämän tuotteen valmistaja on Sony Corporation, 1-7-1 Konan Minato-ku, Tokio, 108-0075 Japani. Euroopan unionin lainsäädäntöön perustuvaa vaatimustenmukaisuutta koskevissa asioissa valtuutettu edustaja on Sony Deutschland GmbH, Hedelfinger Strasse 61, 70327 Stuttgart, Saksa. Huoltoa ja takuuta koskevissa asioissa pyydämme ottamaan yhteyttä erillisissä huolto- ja takuuasiakirjoissa annettuihin osoitteisiin.

CE-merkintä on voimassa vain niissä maissa, joissa se pannaan oikeudellisesti täytäntöön, lähinnä Euroopan talousalueen (ETA) maissa.

Käytöstä poistettujen paristojen sekä sähkö- ja elektroniikkalaitteiden hävittäminen (koskee Euroopan unionia sekä muita Euroopan maita, joissa on erilliset keräysjärjestelmät)

Tämä tuotteessa, paristossa tai pakkauksessa oleva symboli ilmaisee, että tuotetta ja paristoa ei saa käsitellä kotitalousjätteenä. Joissakin paristoissa tämä merkki saattaa esiintyä yhdessä kemiallisen merkin kanssa. Elohopean (Hg) tai lyijyn (Pb) kemiallinen merkki lisätään paristoon, joka sisältää enemmän kuin 0,0005 prosenttia elohopeaa tai 0,004 prosenttia lyijyä. Varmistamalla, että nämä tuotteet ja paristot hävitetään asianmukaisesti, autat estämään ympäristölle ja terveydelle haitalliset vaikutukset, joita paristojen hävittäminen väärällä tavalla saattaa aiheuttaa. Materiaalien kierrätys auttaa säästämään luonnonvaroja.

Jos tuotteen turvallisuus, toimivuus tai tietojen säilyminen edellyttävät kiinteää akkua, akun vaihto on annettava koulutetun huoltohenkilöstön tehtäväksi. Varmista käytöstä poistettujen paristojen sekä sähkö- ja elektroniikkalaitteiden asianmukainen käsittely toimittamalla ne soveltuviin kierrätys- ja keräyspisteisiin. Jos kyse on muista paristoista, katso lisätietoja kohdasta, jossa annetaan ohjeet pariston turvalliseen irrottamiseen. Toimita paristo käytöstä poistettujen paristojen kierrätyksestä huolehtivaan kierrätys- ja keräyspisteeseen. Saat lisätietoja tuotteiden ja paristojen kierrätyksestä paikallisilta viranomaisilta, jätehuoltoyhtiöstä tai liikkeestä, josta tuote tai paristo on ostettu.

Varotoimet

- Käytä laitetta kohdassa "Tekniset tiedot" määritetyillä virtalähteillä.
- Irrota virtajohto vetämällä pistokkeesta, ei johdosta.
- Älä jätä laitetta lämmönlähteiden, kuten lämpöpatterin tai ilmanvaihtokanavan, lähelle tai paikkaan, jossa se on alttiina suoralle auringonvalolle, pölylle, tärinälle tai iskuille.
- Huolehdi riittävästä ilmanvaihdosta, jotta laite ei pääse ylikuumenemaan. Älä sijoita laitetta millekään sellaiselle pinnalle (kuten matolle tai peitolle) tai sellaisten materiaalien (kuten verhon) lähelle, jotka voivat tukkia tuuletusaukot.
- Jos laitteen sisään pääsee nestettä tai kiinteitä esineitä, keskeytä laitteen käyttö, irrota virtajohto pistorasiasta ja toimita laite huoltoon.
- Puhdista kotelo pehmeällä, kuivalla liinalla. Älä käytä liuottimia, kuten alkoholia tai bentseeniä, jotka voivat vahingoittaa laitteen pintaa.
- Älä läikytä vettä laitteen päälle. Laite ei ole vesitiivis.

LITIUMPARISTOA KOSKEVIA HUOMAUTUKSIA

- Hävitä käytetty paristo asianmukaisesti. Säilytä litiumparistoa lasten ulottumattomissa. Jos paristo nielaistaan, ota välittömästi yhteyttä lääkäriin.
- Pyyhi paristo kuivalla liinalla, jotta pariston kosketuspinnat toimivat tehokkaasti.
- Huomioi oikea napaisuus, kun asennat pariston.
- Älä tartu paristoon metallisilla pinseteillä, koska ne saattavat aiheuttaa oikosulun.
- Älä altista paristoa lämmönlähteille, kuten suoralle auringonvalolle tai tulelle.

Jos sinulla on laitteeseen liittyviä kysymyksiä tai ongelmia, ota yhteyttä lähimpään Sony-jälleenmyyjään.

Vianmääritys

Jos ongelmat eivät ratkea seuraavien tarkistusten suorittamisen jälkeen, ota yhteyttä lähimpään Sony-jälleenmyyjään.

Hälytys ei soi esiasetettuna hälytysaikana.

Varmista, että näytössä näkyy "A" tai "B".

Radio käynnistyy esiasetettuna hälytysaikana, mutta siitä ei kuulu mitään ääntä.

Tarkista hälytyksen äänenvoimakkuusasetus.

Tekniset tiedot

Aikanäyttö

24 tunnin järjestelmä tai 12 tunnin järjestelmä

Taajuusalue

DAB (Band-III): 174,928 MHz – 239,200 MHz
FM: 87,5 MHz – 108 MHz (0,05 MHz:n välein)

Välitaajuus

DAB (Band-III): 1 750 kHz
FM: 350 kHz

DAB (Band-III) -taajuustaulukko (MHz)

Kanava	Taajuus	Kanava	Taajuus
5A	174,928	10A	209,936
5B	176,640	10B	211,648
5C	178,352	10C	213,360
5D	180,064	10D	215,072
6A	181,936	11A	216,928
6B	183,648	11B	218,640
6C	185,360	11C	220,352
6D	187,072	11D	222,064
7A	188,928	12A	223,936
7B	190,640	12B	225,648
7C	192,352	12C	227,360
7D	194,064	12D	229,072
8A	195,936	13A	230,784
8B	197,648	13B	232,496
8C	199,360	13C	234,208
8D	201,072	13D	235,776
9A	202,928	13E	237,488
9B	204,640	13F	239,200
9C	206,352		
9D	208,064		

Kaiutin

Halkaisija noin 4,0 cm, 8 Ω
Lähtöteho: 700 mW (harmoninen kokonaissärö 10 %)

Tehontarve

230 V AC, 50 Hz
Kellon varaparisto: 3 V DC, yksi CR2032-paristo

USB-lähtöteho

USB-liitäntä (DC OUT 5 V, 1,5 A)

Mitat

Noin 100,9 mm × 101,6 mm × 101,4 mm (L/K/S), ulkonevat osat ja säätimet mukaan lukien

Paino

Noin 560 g, CR2032-paristo mukaan lukien

Muotoilu ja tekniset tiedot voivat muuttua ilman erillistä ilmoitusta.

PTY (ohjelmatyyppi)

Tämä toiminto osoittaa DAB- tai RDS-tietoina lähetettävät ohjelmatyypin palvelut tai RDS-tiedot, kuten Uutiset tai Urheilu.
Jos vastaanotettu palvelu tai asema ei lähetä ohjelmatyyppiä, näytössä näkyy "No PTY".

Ohjelmatyyppi	Näyttö
Ei ohjelmatyyppiä	None
Uutiset	News
Ajankohtaisohjelmat	Current Affairs
Tiedot	Information
Urheilu	Sport
Koulutus	Education
Draama	Drama
Kulttuuri	Arts
Tiede	Science
Sekalainen	Talk
Pop	Pop Music
Rock	Rock Music
Helposti kuunneltava musiikki	Easy Listening
Kevyt klassinen	Light Classical
Vakava klassinen	Classical Music
Muu musiikki	Other Music
Sää	Weather
Talous	Finance
Lastenohjelmat	Children's
Sosiaaliasiat	Factual
Uskonto	Religion
Puheluohjelmat	Phone In
Matkailu	Travel
Vapaa-aika	Leisure
Jazz	Jazz and Blues
Country	Country Music
Kansallinen musiikki	National Music
Oldies	Oldies Music
Folk	Folk Music
Dokumentti	Documentary
Hälytystesti	Alarm Test
Hälytys	Alarm – Alarm !