SONY

4-547-917-**11**(1) (DK)

Digital HD-videokameraoptager/ Live-View Remote

Betjeningsvejledning

Hjælpevejledning (webvejledning)
Denne vejledning beskriver de tilgængelige betjeningsmetoder med selve HDR-AZ1 samt den medfølgende Live-View Remote RM-LVR2V.
"Hjælpevejledning" er en onlinevejledning. Du kan læse hjælpevejledningen på din computer eller din smartphone.
http://rd1.sony.net/help/cam/1410/h_zz/

Du kan downloade pc-softwaren til filmredigering "Action Cam Movie Creator" udelukkende til denne enhed fra følgende URL.
http://www.sony.net/actioncam/support/
Se, hvordan kameraet og softwaren bruges på denne URL.

- Brug et SDXC-kort, der er hurtigere end klasse 10, til at optage film i XAVC S.

HDR-AZ1/RM-LVR2V

Dansk

Ejerens notater
Modellen og serienumrene findes på siden. Notér serienummeret i nedenstående felt. Henvis til disse numre, når du ringer til Sony-forhandleren vedrørende dette produkt.

Modelnr. HDR-AZ1
Serienr.

Ejerens notater
Modellen og serienumrene findes i bunden. Notér serienummeret i nedenstående felt. Henvis til disse numre, når du ringer til Sony-forhandleren vedrørende dette produkt.

Modelnr. RM-LVR2V
Serienr.

Forholdsregler
Navnepladen findes udvendigt på undersiden.
Hvis du har brug for at se noget på den, så tag remmen af.

© 2014 Sony Corporation

4547917110

Gennemgang af medfølgende dele
Kamera (1)
Live-View Remote (RM-LVR2V) (1)
Mikro-USB-kabel (1)
Genopladelig batteripakke (NP-BY1) (1)
Vandtæt etui (SPK-AZ1) (1)
Vedhæftningsspænde (1)
Flad selvklæbende montering (1)
Krum selvklæbende montering (1)
Stativadapter (1)
Sæt med trykt dokumentation

Dele og knapper

Kamera

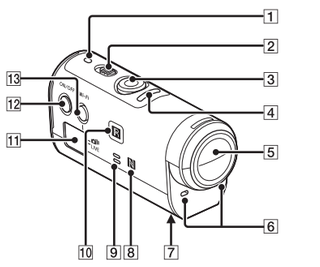

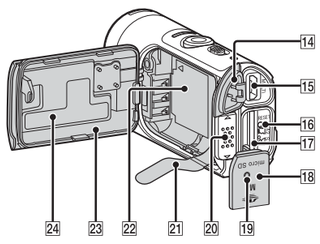

1 POWER-lampe/CHG-lampe (opladning)
2 REC HOLD-kontakt
3 REC-knap (film/foto)
4 REC-lampe/LIVE-lampe
5 Objektiv
6 Mikrofoner
7 Hul til påsætning af stativadapter
8 (N mark) NFC: Near Field Communication
9 Højttaler
10 IR-fjernbetjeningsmodtager
11 Skærmpanel
12 ON/OFF-knap
13 Wi-Fi-knap
14 Stikdæksel (USB)
15 Multi-/mikro-USB-terminal Understøtter kompatible mikro-USB-enheder.
16 RESET-knap
17 Stik til isætning af hukommelseskort
18 Hukommelseskortdæksel
19 REC-/Access-lampe
20 Låsegreb til batteridæksel
21 Batteriudskubningsstrimmel
22 Batteriopbevaringsområde
23 Dæksel til batteripakke
24 SSID-etiket

Live-View Remote

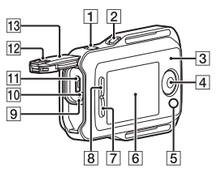

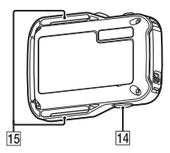

1 MENU-knap
2 DISP-knap
3 GPS-antenne
4 REC/ENTER-knap
5 REC/Wi-Fi-lampe
6 LCD-skærm
7 DOWN-knap
8 UP-knap
9 CHG-lampe (opladning)
10 RESET-knap (nulstil)
11 Multi-/mikro-USB-terminal
12 Låsegreb
13 Stikdæksel (USB)
14 ON/OFF-knap
15 Løkke til rem

Introduktion

Opladning af kameraets batteripakke

1 Åbn dækslet.

① Skub låsegrebet mod OPEN-siden.
② Åbn dækslet fra ◀.

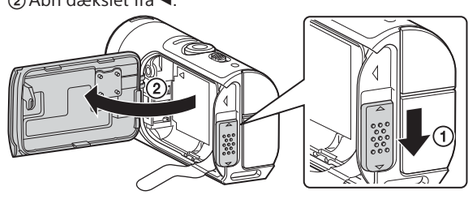

2 Isæt batteripakken.

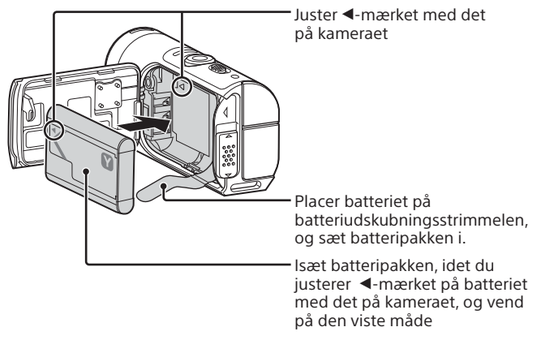

Luk dækslet helt, og skub låsegrebet til LOCK-positionen. Sørg for, at det gule mærke på låsegrebet ikke er synligt, og at dækslet er helt lukket. Dobbelttjek, at batteriudskubningsstrimmelen ikke sidder i klemme i dækslet eller stikker ud af dækslet. Hvis der skulle komme fremmedlegemer ind under dækslet, kan forseglingstætningsstrimmelen blive ridset og kan resultere i, at der trænger vand ind i kameraet.

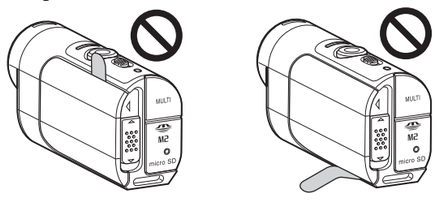

Du sætter dækslet på igen ved at udføre handlingerne i trin 1 i omvendt rækkefølge. Træk i batteriudskubningsstrimmelen for at skubbe batteriet ud. Det kan ske, at batteriet ikke kan skubbes ud, hvis batteriudskubningsstrimmelen er gemt under batteriet. Dette kan forårsage vandindtrængen.

3 Kontroller, at strømmen til kameraet er indstillet til OFF.

Du slukker for kameraet ved at trykke på ON/OFF-knappen, indtil POWER-lampen slukkes.

4 Tilslut kameraet til en aktiveret computer med USB-mikrokablet (medfølger).

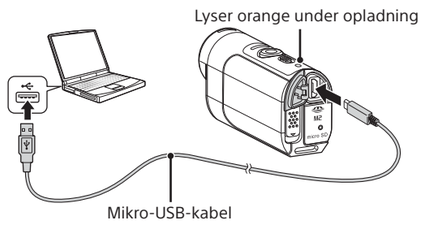

Isætning af et hukommelseskort

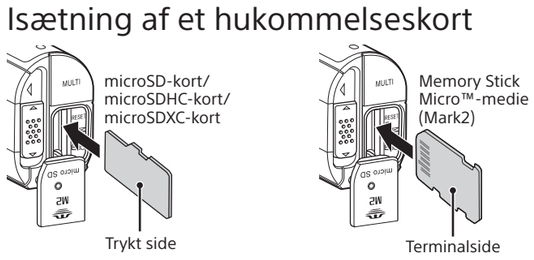

Isæt hukommelseskortet korrekt, og kontroller, at siderne vender i den rigtige retning.
* Brug et SDXC-kort, der er hurtigere end klasse 10, til at optage film i XAVC S.

Bemærkninger
- Der garanteres ikke for betjening med alle hukommelseskort.
- Kontroller, at hukommelseskortet vender korrekt. Hvis du tvinger hukommelseskortet ind i forkert retning, kan hukommelseskortet, hukommelseskortstikket eller billeddata blive beskadigede.
- Formater hukommelseskortet før brug.
- Tryk på hukommelseskortet en gang for at skubbe det ud.
- Kontroller, at stikdækslet (USB), dækslet til hukommelseskortet og dækslet til batteripakken er lukket helt, og at der ikke er fremmedlegemer stukket indunder dækslet, før brug. Ellers kan det forårsage vandindtrængen.

Opladning af Live-View Remote

1 Kontroller, at strømmen til fjernbetjeningen er indstillet til OFF.

2 Tilslut fjernbetjeningen til en aktiveret computer med mikro-USB-kablet (medfølger)

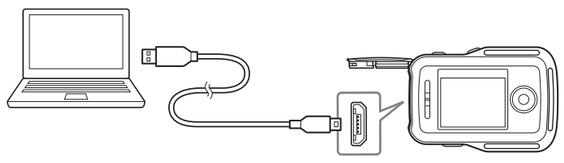

CHG-lampen (opladning) på fjernbetjeningen lyser orange, og opladning begynder.
CHG-lampen (opladning) slukkes, når opladningen er fuldført.

Bemærkninger
- Du kan oplade fjernbetjeningen, selvom den ikke er helt afladet. Du kan også, selvom batteripakken ikke er fuldt opladet, bruge den delvist opladede kapacitet af batteripakken, som den er.
- Når der er tændt for strømmen på fjernbetjeningen, forsynes den med strøm, men den oplades ikke.

Montering af en rem på Live-View Remote

Placer fjernbetjeningen på basispladen, og før remmen gennem remstroppen på fjernbetjeningen og basispladen som vist i ①, og monter den derefter som vist i ②.

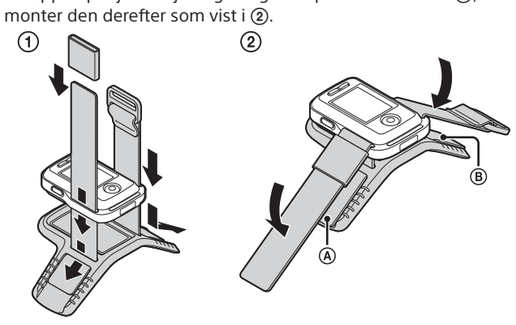

- Du kan justere remmens længde, afhængig af påsætningspositionen for Ⓐ og Ⓑ.
- Hvis du vil spænde fjernbetjeningen om din arm, skal du have fjernbetjeningen på med LCD-skærmen parallelt med bagsiden af din hånd og REC/ENTER-knappen pegende mod dine fingerspidser. Træk remmen gennem Ⓒ som vist til venstre nedenfor. Når du har påsat Ⓓ, skal du flytte Ⓔ for at dække enden af Ⓓ.

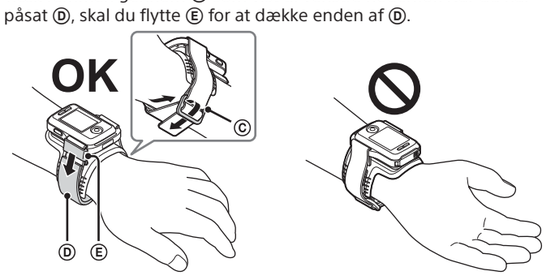

Bemærkninger
- Hvis du monterer remmen forkert, kan det medføre skade.
- Der er en GPS-antenne indbygget i den forreste del af fjernbetjeningen. Hvis du placerer fjernbetjeningen omvendt, kan det tage længere tid at finde placeringen, eller måske kan din placering ikke bestemmes.
- Hvis du placerer fjernbetjeningen på dit højre håndled, skal du indstille skærmrotationen i fjernbetjeningens indstillinger til ON.
- Når du bruger fjernbetjeningen på din arm, skal du altid sørge for at montere den medfølgende basisplade og remmen korrekt.
- Pas på ikke at tabe fjernbetjeningen, når du løsner remmen.

Tænde for Live-View Remote

1 Kontroller, at multiterminaldækslet på fjernbetjeningen er lukket

- Skub til terminaldækslet, indtil det gule mærke under låsegrebet ikke længere kan ses. Hvis der skulle komme fremmedlegemer ind under terminaldækslet, kan forseglingsstrimmelen blive flosset og kan resultere i, at der trænger vand ind i fjernbetjeningen.

2 Tryk på ON/OFF-knappen.

- Når fjernbetjeningen tændes første gang, vises skærmen til indstilling af dato og klokkeslæt.
- Tryk på ON/OFF-knappen igen for at slukke for fjernbetjeningen.

3 Indstil dato og klokkeslæt.

- Tryk på UP-knappen eller DOWN-knappen for at vælge det ønskede punkt, og tryk derefter på REC/ENTER-knappen
- Tryk på UP- eller DOWN-knappen for at vælge den ønskede indstilling, og tryk derefter på REC/ENTER-knappen for at bekræfte det.

- Indstilling af datoen og klokkeslæt er fuldført. Tryk på DISP-knappen for at kontrollere den dato og det klokkeslæt, du har angivet, som vist nedenfor.

Kontrol af kameraets indstillinger

1 Tænd for strømmen til kameraet.

2 Kontroller, at der vises et [Wi-Fi]-mærke på skærmpanelet på kameraet.

- Hvis der ikke vises et [Wi-Fi]-mærke, eller hvis der vises ■ på [Wi-Fi]-mærket, skal du trykke på Wi-Fi-knappen, indtil [Wi-Fi]-mærket vises.

Enkelt tilslutning

Se i instruktionsvejledningen på webstedet, hvordan du bruger (Multitilslutning) og (Live-tilslutning).
http://rd1.sony.net/help/cam/1410/h_zz/

Tilslutning af Live-View Remote og et kamera via Wi-Fi

1 Tænd for strømmen til kameraet og fjernbetjeningen.

2 Wi-Fi-enhedens valgskærm vises på fjernbetjeningens LCD-skærm. Vælg SSID'et på det kamera, du vil oprette tilslutning til med UP- eller DOWN-knappen, og tryk på REC/ENTER-knappen for at bekræfte.

- Kameraet og fjernbetjeningen skifter til ventetilstanden for Wi-Fi-certificering. Når du hører en biplyd med et langt interval, skal du trykke på og holde kameraets Wi-Fi-knap inde. Bippet lyder med et kort interval, og tilslutningen gennemføres.
- Skærmen på LCD-skærmen på fjernbetjeningen skifter til Live-View-visning, og REC/Wi-Fi-lampen på fjernbetjeningen lyser blåt. Kameraet og fjernbetjeningen er nu tilsluttet via Wi-Fi.

Indstilling

Du kan angive kameraets indstillinger ved at trykke på MENU-knappen på fjernbetjeningen, mens kameraet og fjernbetjeningen er tilsluttet vis Wi-Fi.

1 Tryk på MENU-knappen på fjernbetjeningen.

Listen med indstillinger vises.

2 Tryk på UP-knappen eller DOWN-knappen på fjernbetjeningen for at vælge det ønskede punkt, der skal indstilles, og tryk derefter på REC/ENTER-knappen.

3 Tryk på UP- eller DOWN-knappen på fjernbetjeningen for at vælge den ønskede indstilling, og tryk derefter på REC/ENTER-knappen.

Hvis du ønsker flere oplysninger om indstillingerne, kan du se i hjælpevejledningen online.
http://rd1.sony.net/help/cam/1410/h_zz/

Indstillingspunkter	
Afbryd	Afbryd Wi-Fi-forbindelsen, og vend tilbage til skærmen til valg af Wi-Fi-enhed
Afspilningstilstand	Afspil og slet billeder med fjernbetjeningen
MODE : Optagetilstand	Skifter mellem film/foto/intervalfoto.
Filmindstillinger	Indstilling for billedkvalitet
	: ON SteadyShot
	: OFF Vend
	SCN : NORMAL Scene
	COLOR : VIVID Farveindstilling
	: MP4 Filmoptageformat
Stillbilledindstillinger	: OFF Vend
	SCN : NORMAL Scene
	DRIVE : Kontinuerlig optagelse
	: 8 fps 1s Kontinuerlig optagelsesinterval
	: OFF Selvudløser
Indstillinger for intervaloptagelse	: OFF Vend
	SCN : NORMAL Scene
	: 2 sec Time lapse
Indstillinger for tilslutning af enheder	TC/UB Tidskode/brugerbit-indstilling
	: OFF IR-fjernbetjening
	NTSC → PAL Skift mellem NTSC/PAL
	: OFF Automatisk slukning
	: ON Bip
	FORMAT Formater
Indstillinger for fjernbetjening	: OFF Skærmrotation
	: HI Skærmlysstyrke
	Indstilling for dato og klokkeslæt
	Nulstil indstillinger
	Version
	Tilslutningstilstand
	: ON GPS-indstilling
	: OFF Flytilstand
	Nulstil netværksindstillinger

Bemærkninger
- Typerne af ikoner, der vises på hver indstillingsskærm, er forskellig afhængig af optagetilstanden på det kamera, der skal tilsluttes.
- Hvis du vil vende tilbage til valgskærmen for indstillingspunkter fra valgskærmen for indstillingsværdier, skal du vælge ↩.

Optagelse

Monter tilbehør på kameraet som ønsket.
Se følgende, hvis du ønsker oplysninger om brug af medfølgende tilbehør.
http://rd1.sony.net/help/cam/1415/h_zz/

1 Skub REC HOLD-kontakten på kameraet, og frigør REC HOLD.

Fortsæt til trin 2, hvis REC HOLD på kameraet er sluppet.

2 Tryk på REC-knappen på kameraet eller på fjernbetjeningen for at starte optagelse.

- REC/Wi-Fi-lampen på fjernbetjeningen skifter fra blå til rød.

3 Tryk på REC-knappen på kameraet eller på fjernbetjeningen igen for at stoppe optagelse.

- REC/Wi-Fi-lampen på fjernbetjeningen skifter fra rød til blå.

Bemærkninger
- Det garanteres ikke, at billeder, der er optaget med andre kameraer, kan afspilles på dette kamera.
- Billeder kan ikke afspilles på kameraet. Hvis du vil afspille billeder, skal du bruge en smartphone eller en tablet, der understøtter et dedikeret program, PlayMemories Mobile.
- Kameraet kan ikke afspille lyd.
- I perioder med langvarig optagelse, kan kameraets temperatur nå til et punkt, hvor optagelse stopper automatisk.

Betjening med smartphone

Du kan betjene kameraet med din smartphone samt med den medfølgende fjernbetjening.

Installation af PlayMemories Mobile™ på din smartphone

PlayMemories Mobile

Android OS
Søg efter PlayMemories Mobile på Google Play, og installer det derefter.

- Når der bruges et tryk-funktioner (NFC), kræves der Android 4.0 eller nyere.

iOS
Søg efter PlayMemories Mobile på App Store, og installer det derefter.

- Når der bruges iOS, er et tryk-funktioner (NFC) ikke tilgængelige.

Bemærkninger
- Opdater PlayMemories Mobile til den nyeste version, hvis du allerede har det installeret på din smartphone.
- Der garanteres ikke for, at den Wi-Fi-funktion, der beskrives i denne betjeningsvejledning, fungerer med alle smartphones og tablet-pc'er.
- Betjeningsmetoderne og visningsskærmene kan ændres uden forudgående varsel i fremtidige opgraderinger.
- Hvis du ønsker flere oplysninger om PlayMemories Mobile, kan du se følgende websted.
(http://www.sony.net/pmm/)

Tilslutning

Android
① Tænd for strømmen til kameraet.
② Start PlayMemories Mobile på din smartphone.
③ Vælg det SSID, der er trykt på mærkaten på bagsiden af batteridækslet.
④ Angiv adgangskoden, der er trykt på samme mærkat (kun første gang).

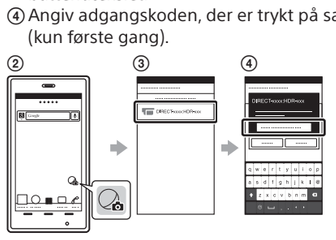

Android (understøtter NFC)
Lad (N Mark) på smartphonen berøre (N Mark) på kameraet.
Når PlayMemories Mobile starter, anvendes indstillingerne automatisk til at etablere en Wi-Fi-tilslutning.

iPhone

① Tænd for strømmen til kameraet.
② Vælg [Settings] på din smartphone.
③ Vælg [Wi-Fi] på din smartphone.
④ Vælg det SSID, der er trykt på mærkaten på bagsiden af batteridækslet.
⑤ Angiv adgangskoden, der er trykt på samme mærkat (kun første gang).
⑥ Kontroller, at kameraets SSID vises på smartphonen.
⑦ Vend tilbage til startskærmen, og start derefter PlayMemories Mobile.

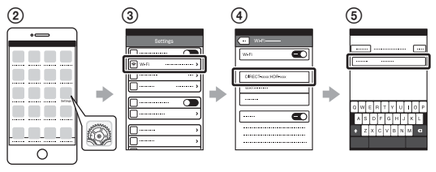

Kontrol uden en mærkat

Hvis mærkaten er pillet af, eller hvis den bliver vanskelig at læse, kan du få dit bruger-id og din adgangskode ved at bruge følgende procedure.

① Isæt en opladet batteripakke i kameraet.
② Tilslut kameraet til en computer med USB-mikrokablet (medfølger).
③ Tryk på ON/OFF-knappen for at tænde for strømmen.
④ Få vist [Computer] → [PMHOME] → [INFO] → [WIFI_INF.TXT] på din computer, og kontroller derefter bruger-id'et og adgangskoden.

ADVARSEL

Reducer risikoen for brand eller elektrisk stød på følgende måde
1) Udsæt ikke denne enhed for regn eller fugt.
2) Anbring ikke genstande med væske, f.eks. en vase, på apparatet.

Udsæt ikke batterierne for kraftig varme, f.eks. solskin, ild eller lignende.

FORSIGTIG

For HDR-AZ1

Batteripakke
Hvis batteripakken bruges forkert, kan den revne og være skyld i brand eller kemiske forbrændinger. Vær opmærksom på følgende.
- Forsøg ikke at skille den ad.
- Du må ikke knuse batteripakken eller udsætte den for stød eller slag, f.eks. ved at tabe den eller ved at hamre eller træde på den.
- Lad være med at kortslutte batteripakken, og lad ikke nogen metalgenstande berøre batterikontakterne.
- Udsæt den ikke for temperaturer over 60 °C ved f.eks. at placere den i direkte solskin eller i en bil, der er parkeret direkte i solen.
- Må ikke udsættes for åben ild eller brændes.
- Brug ikke beskadigede eller lækkende litiumionbatterier.
- Sørg for at oplade batteripakken med en original Sony-batterioplader eller med en enhed, der kan oplade batteripakken.
- Hold batteripakken uden for små børns rækkevidde.
- Hold batteripakken tør.
- Udskift den kun med den samme eller tilsvarende type, der er anbefalet af Sony.
- Bortskaf brugte batteripakker præcis som beskrevet i instruktionerne.

For RM-LVR2V

Vær opmærksom på følgende forholdsregler, da der kan være fare for generering af varme, brand og eksplosion.

* Der er et litiumionbatteri indbygget i produktet.
- Oplad produktet med den anbefalede opladningsmetode.
- Placer ikke produktet i nærheden af ild, og læg det ikke ind i en mikroovn.
- Efterlad ikke produktet i en bil i varmt vejr.
- Opbevar og brug ikke produktet på varme og fugtige steder, f.eks. i en sauna.
- Lad være med at adskille, knuse eller bore hulle i produktet.
- Udsæt ikke produktet for kraftige slag, f.eks. ved at tabe det fra høje steder.
- Udsæt ikke produktet for høje temperaturer over 60 °C.
- Hold produktet tørt.

Bortskaf produktet på korrekt vis.
Oplad produktet med den opladningsmetode. der anbefales i betjeningsvejledningen.

AC-adapter

Brug den nærmeste stikkontakt, når du bruger AC-adapteren. Tag straks AC-adapterstikket ud af stikkontakten, hvis der forekommer fejl under brug af apparatet.

Batterioplader

Selv når CHARGE-lampen på denne batterioplader er slukket, er der ikke afbrudt for strømmen. Hvis der opstår problemer, mens enheden er i brug, skal du tage stikket ud af stikkontakten (i væggen) for at afbryde forbindelsen.

Selv når kameraet er slukket forsynes det stadig med strøm fra vekselstrømskilden, når det er tilsluttet stikkontakten via AC-adapteren.

Kunder i Europa

Bemærkning til kunder, der er underlagt EU-direktiver

Producent: Sony Corporation, 1-7-1 Konan Minato-ku Tokyo, 108-0075 Japan
Produktoverholdelse baseret på EU-lovgivning: Sony Deutschland GmbH, Hedelfinger Strasse 61, 70327 Stuttgart, Tyskland

CE

Sony Corporation erklærer hermed, at dette udstyr er i overensstemmelse med de nødvendige krav og andre relevante bestemmelser i direktivet 1999/5/EF. Hvis du ønsker flere oplysninger, kan du gå til følgende URL:
http://www.compliance.sony.de/

Bemærkning

Hvis statisk elektricitet eller elektromagnetisme forårsager, at dataoverførslen afbrydes undervejs (mislykkes), skal du genstarte programmet eller tage kommunikationskablet (USB, osv.) ud og sætte det i igen.

Dette produkt er testet og fundet i overensstemmelse de grænseværdier, der er angivet i EMC-direktivet, for brug med tilslutningskabler, der er kortere end 3 meter.

De elektromagnetiske felter med de angivne frekvenser kan påvirke billede og lyd på denne enhed.

Bortskaffelse af opbrugte batterier og elektriske og elektroniske produkter (gælder i EU og andre europæiske lande med egne indsamlingssystemer)

Dette symbol på produktet, batteriet eller emballagen betyder, at produktet og batteriet ikke må bortskaffes som husholdningsaffald. På nogle batterier bliver dette symbol muligvis brugt sammen med et kemisk symbol. Det kemiske symbol for kviksølv (Hg) eller bly (Pb) er angivet, hvis batteriet indeholder mere end 0,0005 % kviksølv eller 0,004 % bly. Ved at sikre, at sådanne produkter og batterier bortskaffes korrekt, forebygges mod mulige negative konsekvenser for sundhed og miljø, som kunne opstå ved en forkert affaldshåndtering. Genindvinding af materialerne vil medvirke til at bevare naturens ressourcer.
I tilfælde af produkter, der af sikkerheds-, ydelses- eller dataintegritetsmæssige årsager kræver permanent tilslutning til et indbygget batteri, må det pågældende batteri kun udskiftes af en kvalificeret tekniker. For at sikre en korrekt håndtering af batteriet og elektriske og elektroniske produkter må disse produkter kun afleveres på dertil indrettede indsamlingspladser beregnet til affaldshåndtering af elektriske og elektroniske produkter. For alle andre batterier henvises der til afsnittet om, hvordan batteriet tages ud af produktet på en sikker måde. Indlever batteriet på en deponeringsplads specielt indrettet til genindvinding af brugte batterier. Yderligere oplysninger om genindvinding af dette produkt eller batteri kan fås ved at kontakte den kommunale genbrugsstation eller den butik, hvor produktet eller batteriet blev købt.

Bemærkning om brug

[Kamera og Live-View Remote]

Wi-Fi-funktion
- Brug kameraet og fjernbetjeningen i overensstemmelse med bestemmelserne på anvendelsesstedet.
- Du kan ikke bruge kameraets Wi-Fi-funktion og fjernbetjeningen under vandet.

Sikkerhed ved brug af trådløse LAN-enheder
- Sørg for altid at bruge et sikret trådløst lokalnetværk, så du undgår hacking, ikke-godkendt tredjepartsadgang og andre svagheder.
- Det er meget vigtigt at konfigurere sikkerhed på et trådløse lokalnetværk.
- Hvis der opstår et problem forårsaget af utilstrækkelige forholdsregler eller på grund af uforudsigelige omstændigheder kan Sony Corporation ikke gøres ansvarlig for nogen resulterende skade.

Bemærkning om trådløs netværksfunktion
Vi påtager os intet ansvar for nogen skade, der måtte opstå som følge af uautoriseret adgang til eller uautoriseret brug af destinationer, der er indlæst i kameraet, som er resultat af tab eller tyveri.

[Kamera]

Driftstemperatur
Kameraet kan bruges i temperaturer mellem -5 °C og +40 °C.
Det anbefales ikke at benytte produktet på meget kolde eller varme steder, der er udover dette område.

Bemærkninger om langtidsoptagelse
- Kamerahuset og batteriet kan blive varmt, når det bruges – dette er normalt.
- Undgå at bruge kameraet i længere tidsperioder, når du holder kameraet i hænderne, eller når det er i direkte berøring med din hud. Det anbefales, at du bruger de medfølgende selvklæbende monteringstape eller et vandtæt etui eller valgfrit monteringstilbehør.
- Under høje temperaturer i omgivelserne stiger kameraets temteratur hurtigt.
- Lad kameraet være i 10 minutter eller længere, så temperaturen indeni kameraet får tid til at falde til et sikkert niveau.
- Hvis kameraets temperatur stiger, kan billedkvaliteten bliver forringet. Det anbefales, at du venter, indtil kameraets temperatur falder, før du fortsætter med at optage billeder.

Om beskyttelse mod overophedning
Afhængig af kamera- og batteritemperaturen kan du måske ikke optage film, eller strømmen slukkes automatisk for at beskytte kameraet. Der vises en meddelelse på skærmen på fjernbetjeningen, før der slukkes for strømmen, eller du kan ikke længere optage film. I denne situation skal du slukke kameraet, indtil kameraets og batteriets temperatur falder. Hvis du tænder for strømmen uden at lade kameraet og batteriet afkøle tilstrækkeligt, slukkes der måske for strømmen igen, eller du vil ikke kunne optage film.

Om støvsikkerhed og vandtæthed
- Kameraet er støvsikkert og vandtæt (ned til en dybde på 5 m i 30 sammenhængende minutter). Hvis du ønsker yderligere oplysninger om brug af det vandtætte etui, kan du se i instruktionsvejledningen på webstedet.

Bemærkning om ekstraudstyr
Originalt Sony-tilbehør er muligvis ikke tilgængeligt i alle lande/områder.

[Live-View Remote]

Driftstemperatur
Fjernbetjeningen kan bruges i temperaturer mellem -10 °C og +40 °C.
Det anbefales ikke at benytte produktet på meget kolde eller varme steder, der er udover dette område.

Om vandtætheden af fjernbetjeningen

Fjernbetjeningen er designet til at være vandtæt. Beskadigelse, der er forårsaget af ukorrekt brug, misbrug eller mangelfuld vedligeholdelse dækkes ikke af den begrænsede garanti.
- Udsæt ikke fjernbetjeningen for vand under tryk som fra en vandhane.
- Brug den ikke i varme springvand.
- Brug fjernbetjeningen inden for et temperaturinterval på 0 ˚C til 40 °C.

Bemærkninger før brug af fjernbetjeningen under/i nærheden af vand
- Sørg for, at der ikke kommer fremmedlegemer som sand, hår eller snavs inden for multiterminaldækslet. Selv et lille fremmedlegeme kan føre til, at der kommer vand ind i fjernbetjeningen.
- Kontroller, at forseglingsstrimmelen og dens tilhørende overflader ikke er blevet flossede. Selv en lille ridse kan føre til, at der kommer vand ind i fjernbetjeningen. Hvis forseglingsstrimmelen og dens tilhørende overflader er blevet flossede, skal du kontakte din Sony-forhandler eller dit lokale autoriserede Sony-servicecenter.
- Hvis der kommer snavs eller sand på forseglingsstrimmelen og dens tilhørende overflader, skal du tørre området rent med en blød klud, der ikke efterlader nogen fibre.
- Undlad at åbne/lukke terminaldækslet med våde eller sandede hænder eller tæt ved vand. Der er en fare for, at der kommer sand eller vand ind. Før du åbner terminaldækslet, skal du foretage den procedure, der er beskrevet i "Rengøring efter brug af fjernbetjeningen under/i nærheden af vand".
- Åbn terminaldækslet, når fjernbetjeningen er helt tør.
- Kontroller altid, at terminaldækslet er helt lukket.

Bemærkninger om brug af fjernbetjeningen under/i nærheden af vand
- Udsæt ikke fjernbetjeningen for stød, f.eks. når du hopper i vandet.
- Åbn og luk ikke terminaldækslet under/i nærheden af vand.
- Fjernbetjeningen synker i vand. Brug den rem, der blev leveret med fjernbetjeningen, for at forhindre, at den synker.

Om GPS
- GPS-antennen er ikke indbygget i kameraet, men i den forreste del af fjernbetjeningen.
- Da GPS-satellitternes position hele tiden ændrer sig, kan det tage længere tid af bestemme placeringen, eller receiveren kan muligvis slet ikke bestemme placeringen, afhængig af placering og tidspunkt for brug af kameraet.
- GPS er et system, der bestemmer din position ved at modtage signaler fra satellitter. Undgå at bruge GPS-funktionen på fjernbetjeningen på steder, hvor radiosignalerne blokeres eller reflekteres, f.eks. på skyggefulde steder, der er omgivet af bygninger eller træer, osv. Brug fjernbetjeningen på steder med åben himmel.
- Du kan muligvis ikke registrere placeringsoplysninger på steder eller i situationer, hvor radiosignaler fra GPS-satellitterne ikke når fjernbetjeningen, f.eks. i følgende situationer.
  – I tunneller, indendørs eller i skyggen af bygninger.
  – Mellem høje bygninger eller i smalle gader, der er omgivet af bygninger.
  – På steder, ligger under jorden, eller på steder, der er omgivet af tætstående træer, under en bro, eller på steder, hvor der skabes magnetfelter, f.eks. i nærheden af højspændingskabler.
  – I nærheden af enheder, der genererer radiosignaler på samme frekvensbånd som fjernbetjeningen: i nærheden af mobiltelefoner på 1,5 GHz-båndet, osv.
- Der er en GPS-antenne indbygget i den forreste del af fjernbetjeningen. Hvis du placerer fjernbetjeningen omvendt, kan det tage længere tid at finde placeringen, eller måske kan din placering ikke bestemmes.
- Hvis du tager billeder med GPS'en på fjernbetjeningen indstillet til [ON] og uploader disse billeder til internettet, kan optagelsesstedet muligvis ses af tredjeparter. Hvis du vil forhindre dette, skal du indstille GPS'en på fjernbetjeningen til [OFF], før du optager.

Om trianguleringsfejl
- Hvis du flytter til en anden position, umiddelbart efter du har tændt fjernbetjeningen, kan det tage længere tid for kameraet at starte triangulering, i forhold til hvis du var blevet på det samme sted.
- GPS-satellitfejl
  Når fjernbetjeningen modtager signaler fra mere end tre GPS-satellitter, bestemmer den din aktuelle position.
  Den trianguleringsfejl, der tillades af GPS-satellitterne, er ca. 10 m. Trianguleringsfejlen kan være større, afhængigt af miljøet omkring din placering. Hvis dette er tilfældet, svarer din aktuelle placering muligvis ikke til placeringen på kortet på baggrund af GPS-oplysningerne. GPS-satellitterne er imidlertid underlagt det amerikanske forsvarsministerium, og nøjagtighedsgraden kan derfor være ændret bevidst.
- Fejl under trianguleringen
  Fjernbetjeningen modtager regelmæssigt placeringsoplysninger under triangulering. Der går et kort øjeblik fra modtagelsen af placeringsoplysningerne, til oplysningerne registreres på et billede. Derfor stemmer den faktiske placering muligvis ikke helt nøjagtigt med placeringen på kortet baseret på GPS-oplysningerne.

Om begrænsninger for brug af GPS
- Brug GPS i overensstemmelse med situationen og bestemmelserne i lande og områder, hvor du bruger fjernbetjeningen.

Bortskaffelse
Fjern batteripakken før bortskaffelse af fjernbetjeningen.

Fjern batteripakken
Den indbyggede batteripakke kan genindvindes.
Fjern den indbyggede batteripakke, og tag den med til din forhandler, når du bortskaffer fjernbetjeningen.

Bemærkninger
Når du fjerner batteripakken, skal du være opmærksom på følgende.
- Hold skruerne osv. uden for små børns rækkevidde for at forhindre, at de utilsigtet sluger dem.
- Pas på, at du ikke skader dine negle eller fingre.

Vigtige oplysninger
Fjern ikke skruerne, undtagen ved bortskaffelse af fjernbetjeningen. Vi nægter at reparere eller udskifte fjernbetjeningen, hvis vi mener, den er skilt ad på en måde, der ikke er tilladt.

1 Tryk på ON/OFF-knappen for at slukke for strømmen til fjernbetjeningen.
2 Frakobl de tilsluttede kabler.
3 Fjern skruerne med en stjerneskruetrækker. (4 skruer)
4 Tag dækslet af.
5 Skub krogen udad, og fjern batteripakken.

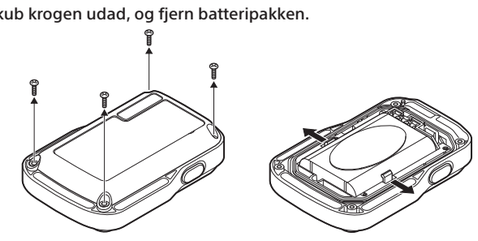

Specifikationer

Kamera

Signalformat:	HDTV
Strømkrav:	Genopladelig batteripakke: 3,7 V (NP-BY1) Multi-/mikro-USB-terminal: 5,0 V
USB-opladning:	Jævnstrøm 5,0 V, 500 mA
Genopladelig batteripakke NP-BY1:	Maksimal opladningsspænding: jævnstrøm 4,2 V Maksimal opladningsstrøm: 975 mA
Stænksikker ydelse:	Svarer til IPX4 (baseret på Sonys standardtest)
Driftstemperatur:	-5°C til +40°C
Opbevaringstemperatur:	-20°C til +60°C
Mål (ca.):	24,2 mm × 36,0 mm × 74,0 mm (B/H/D, uden fremstikkende dele og uden det medfølgende vandtætte etui)
Vægt:	ca. 48 g (kun kamerahus)
Samlet vægt i brug:	ca. 63 g (med batteripakke, uden det medfølgende vandtætte etui)

Live-View Remote

Strømkrav:	Genopladelig batteripakke: 3,6 V (internt batteri) Multi-/mikro-USB-terminal: 5,0 V
USB-opladning:	Vekselstrøm 5,0 V, 500 mA/800 mA
Genopladelig batteripakke:	Maksimal opladningsspænding: jævnstrøm 4,2 V Maksimal opladningsstrøm: 1,89 A
Vandtæt ydelse:	En vanddybde på 3 m i 30 sammenhængende minutter (Der garanteres for ikke vandtæthed under alle forhold)
Driftstemperatur:	-10°C til +40°C
Opbevaringstemperatur:	-20°C til +60°C
Mål (ca.):	72,3 mm × 50,2 mm × 20,8 mm (B/H/D, uden fremstikkende dele)
Vægt:	ca. 67 g (kun kamerahus)
Samlet vægt (i brug):	ca. 98 g (inklusive den medfølgende rem og basispladen)

- Design og specifikationer for kameraet, fjernbetjeningen og tilbehør kan ændres uden varsel i fremtidige opgraderinger.
- Hvis du vil se flere specifikationer, kan du se i hjælpevejledningen (WEB).

Om varemærker

- Memory Stick og er varemærker eller registrerede varemærker tilhørende Sony Corporation.
- Mac er et registreret varemærke tilhørende Apple Inc. i USA og andre lande.
- iOS er et registreret varemærke eller et varemærke tilhørende Cisco Systems, Inc.
- Android og Google Play er varemærker tilhørende Google Inc.
- iPhone er et varemærke eller et registreret varemærke tilhørende Apple Inc.
- Wi-Fi, Wi-Fi-logoet, Wi-Fi PROTECTED SET-UP er registrerede varemærker tilhørende Wi-Fi Alliance.
- N Mark er et varemærke eller et registreret varemærke tilhørende NFC Forum, Inc. i USA og i andre lande.
- Adobe, Adobe-logoet og Adobe Acrobat er enten registrerede varemærker eller varemærker tilhørende Adobe Systems Incorporated i USA og/eller andre lande.
- microSDXC-logoet er et varemærke tilhørende SD-3C, LLC.

Desuden er system- og produktnavne, der bruges i denne vejledning, generelt varemærker eller registrerede varemærker tilhørende de respektive udviklere eller producenter. Men mærkerne ™ eller ® er muligvis ikke beskrevet i denne vejledning.